



PROSJEČNE MJESEČNE NETO I BRUTO PLAĆE ZAPOSLENIH ZA TRAVANJ 2023.

Prosječna mjesečna isplaćena neto plaća po zaposlenome u pravnim osobama Republike Hrvatske za travanj 2023. iznosila je 1 122 eura, što je nominalno niže za 0,7%, a realno za 1,7% u odnosu na ožujak 2023.

Prosječna mjesečna bruto plaća po zaposlenome u pravnim osobama Republike Hrvatske za travanj 2023. iznosila je 1 547 eura, što je nominalno niže za 0,6%, a realno za 1,6% u odnosu na ožujak 2023.

Najviša prosječna mjesečna isplaćena neto plaća po zaposlenome u pravnim osobama za travanj 2023. isplaćena je u djelatnosti Vađenje sirove nafte i prirodnog plina, u iznosu od 3 625 eura, a najniža je isplaćena u djelatnosti Proizvodnja kože i srodnih proizvoda, u iznosu od 742 eura.

Najviša prosječna mjesečna bruto plaća po zaposlenome u pravnim osobama za travanj 2023. bila je u djelatnosti Proizvodnja koksa i rafiniranih naftnih proizvoda, u iznosu od 5 781 eura, a najniža je bila u djelatnosti Proizvodnja kože i srodnih proizvoda, u iznosu od 960 eura.

Prosječna mjesečna isplaćena neto plaća po zaposlenome u pravnim osobama Republike Hrvatske za travanj 2023. u odnosu na isti mjesec prethodne godine nominalno je viša za 12,0%, a realno za 2,8%.

Prosječna mjesečna bruto plaća po zaposlenome u pravnim osobama Republike Hrvatske za travanj 2023. u odnosu na isti mjesec prethodne godine nominalno je viša za 13,8%, a realno za 4,5%.

Za razdoblje od siječnja do travnja 2023. prosječna mjesečna isplaćena neto plaća po zaposlenome u pravnim osobama Republike Hrvatske iznosila je 1 113 eura, što je u odnosu na isto razdoblje 2022. nominalno više za 11,9%, a realno više za 0,8%.

Za razdoblje od siječnja do travnja 2023. prosječna mjesečna bruto plaća po zaposlenome u pravnim osobama Republike Hrvatske iznosila je 1 531 euro, što je u odnosu na isto razdoblje 2022. nominalno više za 13,4%, a realno više za 2,2%.

U travnju 2023. bilo je prosječno 159 plaćenih sati, što je u odnosu na ožujak 2023. niže za 12,6%. Najveći broj plaćenih sati bio je u djelatnosti Pomoćne uslužne djelatnosti u rudarstvu (171), a najmanji broj plaćenih sati bio je u Djelatnosti socijalne skrbi bez smještaja (136).

Prosječna mjesečna isplaćena neto plaća po satu za travanj 2023. iznosila je 6,86 eura, što je u odnosu na ožujak 2023. više za 12,8%, a u odnosu na isti mjesec prethodne godine više za 17,1%.

Prosječna mjesečna bruto plaća po satu za travanj 2023. iznosila je 9,46 eura, što je u odnosu na ožujak 2023. više za 13,0%, a u odnosu na isti mjesec prethodne godine više za 18,8%.

Medijalna neto plaća za travanj 2023. iznosila je 940 eura, dok je medijalna bruto plaća iznosila 1 254 eura.

Detaljne podatke možete preuzeti na poveznici [Statistika u nizu](#).

1. PROSJEČNA MJESEČNA NETO I BRUTO PLAĆA ZA TRAVANJ 2023.

| | IV. 2023. | I. – IV. 2023. | Indeksi | | |
|--|-----------|----------------|-------------------------|------------------------|----------------------------------|
| | | | IV. 2023. III. 2023. | IV. 2023. IV. 2022. | I. – IV. 2023. I. – IV. 2022. |
| Neto plaća | | | | | |
| Prosječna mjesečna isplaćena neto plaća po zaposlenome, euro | 1 122 | 1 113 | 99,3 | 112,0 | 111,9 |
| Realna neto plaća po zaposlenome | | | 98,3 | 102,8 | 100,8 |
| Bruto plaća | | | | | |
| Prosječna mjesečna bruto plaća po zaposlenome, euro | 1 547 | 1 531 | 99,4 | 113,8 | 113,4 |
| Realna bruto plaća po zaposlenome | | | 98,4 | 104,5 | 102,2 |
| Neto plaća po satu | | | | | |
| Prosječna mjesečna isplaćena neto plaća po satu, euro | 6,86 | 6,45 | 112,8 | 117,1 | 111,8 |
| Realna neto plaća po satu | | | 111,7 | 107,5 | 100,7 |
| Bruto plaća po satu | | | | | |
| Prosječna mjesečna bruto plaća po satu, euro | 9,46 | 8,88 | 113,0 | 118,8 | 113,6 |
| Realna bruto plaća po satu | | | 111,9 | 109,1 | 102,3 |

2. DISTRIBUCIJA NETO I BRUTO PLAĆA PREMA KVARTILIMA ZA TRAVANJ 2023.

| | IV. 2023. | |
|----------------------------|------------------|-------------------|
| | neto plaće, euro | bruto plaće, euro |
| Prvi (donji) kvartil | 721 | 926 |
| Drugi kvartil (medijan) | 940 | 1 254 |
| Treći (gornji) kvartil | 1 268 | 1 737 |
| Četvrti kvartil | z | z |

3. DISTRIBUCIJA NETO I BRUTO PLAĆA PREMA DECILIMA ZA TRAVANJ 2023.

| | IV. 2023. | |
|-------------------------|------------------|-------------------|
| | neto plaće, euro | bruto plaće, euro |
| Prvi decil | 624 | 796 |
| Drugi decil | 687 | 889 |
| Treći decil | 759 | 983 |
| Četvrti decil | 842 | 1 104 |
| Peti decil (medijan) | 940 | 1 254 |
| Šesti decil | 1 055 | 1 424 |
| Sedmi decil | 1 191 | 1 622 |
| Osmi decil | 1 365 | 1 891 |
| Deveti decil | 1 715 | 2 439 |
| Deseti decil | z | z |

4. ISPLAĆENI NEOPOREZIVI PRIMICI PREMA NKD-u 2007.¹⁾ U TRAVNJU 2023.

| | IV. 2023. | |
|---|--|---|
| | prosječni neoporezivi primitak po broju primatelja, euro | prosječni neoporezivi primitak po broju primatelja zaposlenih koji su primili plaću, euro |
| Ukupno | 96 | 1 |
| A Poljoprivreda, šumarstvo i ribarstvo | 86 | 2 |
| B Rudarstvo i vađenje | 66 | 2 |
| C Prerađivačka industrija | 98 | 1 |
| D Opskrba električnom energijom, plinom, parom i klimatizacija | 69 | 1 |
| E Opskrba vodom; uklanjanje otpadnih voda, gospodarenje otpadom te djelatnosti sanacije okoliša | 73 | 2 |
| F Građevinarstvo | 104 | 1 |
| G Trgovina na veliko i na malo; popravak motornih vozila i motocikla | 102 | 1 |
| H Prijevoz i skladištenje | 74 | 1 |
| I Djelatnosti pružanja smještaja te pripreme i usluživanja hrane | 96 | 1 |
| J Informacije i komunikacije | 84 | 0 |
| K Financijske djelatnosti i djelatnosti osiguranja | 61 | 1 |
| L Poslovanje nekretninama | 86 | 1 |
| M Stručne, znanstvene i tehničke djelatnosti | 117 | 1 |
| N Administrativne i pomoćne uslužne djelatnosti | 92 | 2 |
| O Javna uprava i obrana; obvezno socijalno osiguranje | 107 | 0 |
| P Obrazovanje | 83 | 0 |
| Q Djelatnosti zdravstvene zaštite i socijalne skrbi | 130 | 2 |
| R Umjetnost, zabava i rekreacija | 81 | 1 |
| S Ostale uslužne djelatnosti | 96 | 1 |

1) Područja djelatnosti T (Djelatnosti kućanstava kao poslodavaca; djelatnosti kućanstava koja proizvode različitu robu i obavljaju različite usluge za vlastite potrebe) i U (Djelatnosti izvanteritorijalnih organizacija i tijela) te njihovi odjelci nisu iskazani u ovom Prilogu jer nisu obuhvaćeni istraživanjem.

G-1. PROSJEČNE MJESEČNE NETO I BRUTO PLAĆE ZA TRAVANJ 2023. PREMA NKD-u 2007.

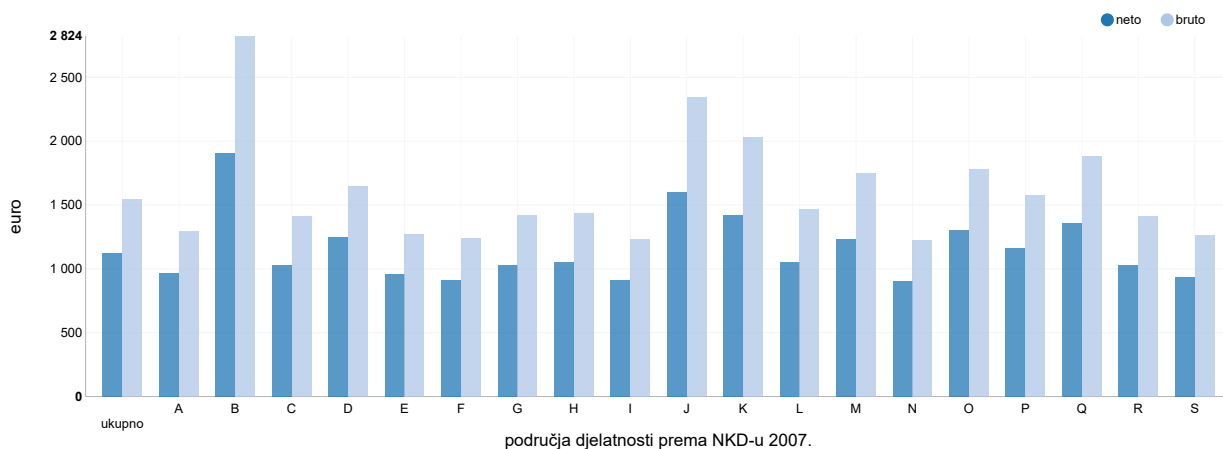

G-2. GODIŠNJE STOPE PROMJENE PROSJEČNIH MJESEČNIH NETO I BRUTO PLAĆA ZA TRAVANJ 2023. PREMA NKD-u 2007.

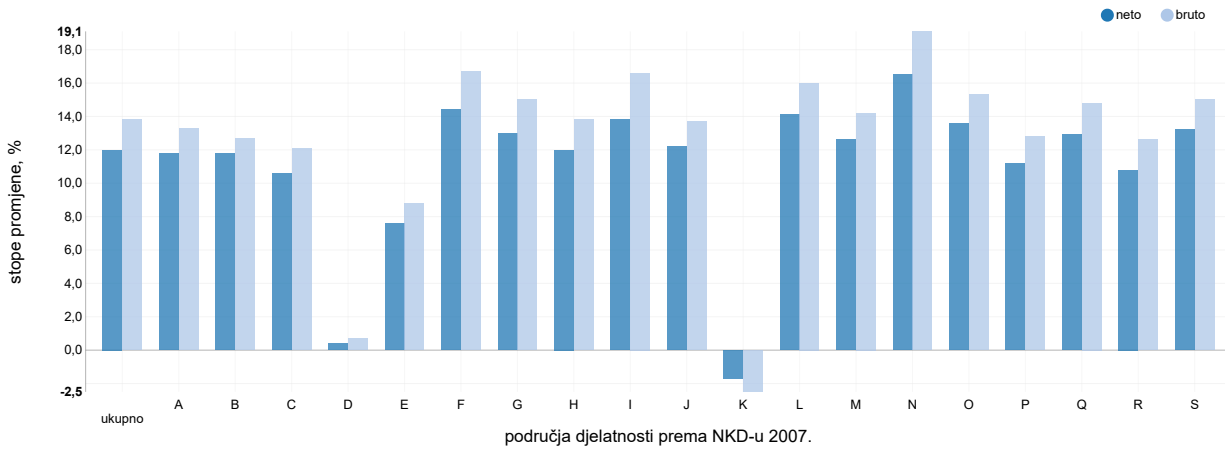

G-3. PROSJEČNE MJESEČNE NETO I BRUTO PLAĆE PO PLAĆENOM SATU ZA TRAVANJ 2023. PREMA NKD-u 2007.

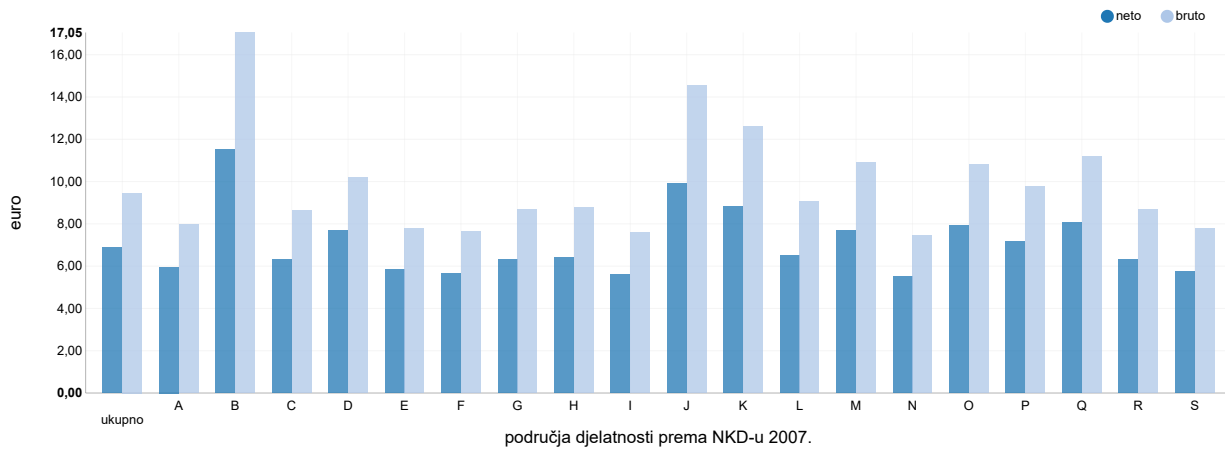

Područja djelatnosti prema NKD-u 2007.

- A Poljoprivreda, šumarstvo i ribarstvo
- B Rudarstvo i vađenje
- C Prerađivačka industrija
- D Opskrba električnom energijom, plinom, parom i klimatizacija
- E Opskrba vodom; uklanjanje otpadnih voda, gospodarenje otpadom te djelatnosti sanacije okoliša
- F Građevinarstvo
- G Trgovina na veliko i na malo; popravak motornih vozila i motocikla
- H Prijevoz i skladištenje
- I Djelatnosti pružanja smještaja te pripreme i usluživanja hrane
- J Informacije i komunikacije
- K Financijske djelatnosti i djelatnosti osiguranja
- L Poslovanje nekretninama
- M Stručne, znanstvene i tehničke djelatnosti
- N Administrativne i pomoćne uslužne djelatnosti
- O Javna uprava i obrana; obvezno socijalno osiguranje
- P Obrazovanje
- Q Djelatnosti zdravstvene zaštite i socijalne skrbi
- R Umjetnost, zabava i rekreacija
- S Ostale uslužne djelatnosti

METODOLOŠKA OBJAŠNJENJA

Izvori podataka

Podaci o mjesečnim neto i bruto plaćama te broju sati za koje su zaposlene osobe primile plaću dobiveni su obradom podataka iz Izvješća o primicima, porezu na dohodak i prirezu te doprinosima za obvezna osiguranja (obrazac JOPPD), koje se primjenjuje od 1. siječnja 2014.

Obveznici dostavljanja obrasca JOPPD jesu isplatelji svih vrsta dohodaka za koje je propisima o porezu na dohodak propisana obveza obračunavanja i plaćanja poreza po odbitku.

Obuhvat i usporedivost

Obuhvaćeni su zaposleni u pravnim osobama svih oblika vlasništva, tijelima državne vlasti i tijelima jedinica lokalne i područne (regionalne) samouprave na području Republike Hrvatske.

Nisu obuhvaćeni zaposleni u obrtu i slobodnim profesijama i zaposleni osiguranici poljoprivrednici te unutar podataka o prosječnim mjesečnim plaćama nedostaju podaci o njihovim isplatama.

Podaci o mjesečnim neto i bruto plaćama zaposlenih u pravnim osobama obuhvaćaju neto i bruto plaće zaposlenih koji imaju zasnovan radni odnos bez obzira na vrstu radnog odnosa i duljinu radnog vremena.

Zaposleni koji su primili plaću u nepunome radnom vremenu preračunani su na ekvivalent punoga radnog vremena.

Podaci o mjesečnoj neto i bruto plaći iskazuju se prema načelu obavljenih isplata u tekućemu za prethodni mjesec, što odgovara dinamici isplata u najvećem broju pravnih osoba te se i prosjek plaće odnosi na mjesec za koji je isplata primljena, što ne vrijedi za isplaćene neoporezive primitke.

Neoporezivi primici koje je zaposlenik primio iskazani su u tablici 4.

Obuhvaćeni su sljedeći neoporezivi primici, prema šiframa obrasca JOPPD:

- šifra 21 – dar djetetu do 15 godina starosti i potpore za novorođenče, do propisanog iznosa
- šifra 22 – prigodne nagrade, do propisanog iznosa (božićnica, naknada za godišnji odmor i sl.)
- šifra 24 – pomorski dodatak, do propisanog iznosa
- šifra 25 – naknade za odvojeni život od obitelji, do propisanog iznosa
- šifra 26 – otpremnine, do propisanog iznosa
- šifra 60 – nagrade radnicima za navršene godine staža, do propisanog iznosa
- šifra 61 – prigodne nagrade, do propisanog iznosa (božićnica, naknada za godišnji odmor i sl.) za prethodna porezna razdoblja (naknadne isplate)
- šifra 62 – trošak prehrane i smještaja sezonskih radnika iz članka 7. stavka 35. Pravilnika o porezu na dohodak
- šifra 63 – novčane nagrade za radne rezultate i drugi oblici dodatnog nagrađivanja radnika (dodatna plaća, dodatak uz mjesečnu plaću i sl.)
- šifra 64 – troškovi smještaja i prehrane osoba koje obavljaju povremene sezonske poslove u poljoprivredi iz članka 6. stavka 10. Pravilnika o porezu na dohodak
- šifra 65 – novčane paušalne naknade za podmirivanje troškova prehrane radnika, do propisanog iznosa
- šifra 66 – troškovi prehrane radnika nastali za vrijeme radnog odnosa kod poslodavca na temelju vjerodostojne dokumentacije, do propisanog iznosa
- šifra 67 – troškovi smještaja radnika nastali za vrijeme radnog odnosa kod poslodavca na temelju vjerodostojne dokumentacije koji se podmiruju bezgotovinskim putem
- šifra 68 – troškovi smještaja radnika nastali za vrijeme radnog odnosa kod poslodavca na temelju vjerodostojne dokumentacije koji se podmiruju na račun radnika
- šifra 69 – naknade za podmirivanje troškova ugostiteljskih, turističkih i drugih usluga namijenjenih odmoru radnika prema propisima ministarstva nadležnog za turizam
- šifra 70 – naknade za troškove redovite skrbi djece radnika u ustanovama predškolskog odgoja te drugim pravnim ili fizičkim osobama (vrtići i sl.)
- šifra 71 – premije dopunskoga i dodatnoga zdravstvenog osiguranja – u primjeni od 2020.

Od siječnja 2016. podaci nisu usporedivi s prethodno objavljenim mjesečnim podacima.

Definicije

Prosječna mjesečna isplaćena neto plaća obuhvaća plaće zaposlenih za obavljene poslove prema osnovi radnog odnosa i naknade za godišnji odmor, plaćeni dopust, blagdane i neradne dane određene zakonom, bolovanja do 42 dana, odsutnost za vrijeme stručnog obrazovanja, zastoje na poslu bez krivnje zaposlenog i primitke prema osnovi naknada, potpora i nagrada u iznosima na koje se plaćaju doprinosi, porezi i prirezi.

Prosječna mjesečna bruto plaća obuhvaća sve vrste neto isplata prema osnovi radnog odnosa i sljedeća zakonom propisana obvezatna izdvajanja: doprinose za mirovinsko osiguranje, porez na dohodak i prirez porezu na dohodak.

Broj plaćenih sati jest broj sati za koje su zaposlene osobe primile plaću. Plaćeni sati uključuju izvršene sate rada (sati izvršeni u redovitome radnom vremenu i prekovremeni sati) i neizvršene sate rada (godišnji odmor, praznici, bolovanje kraće od 42 dana i drugi plaćeni, a neizvršeni sati). Plaćeni sati ne uključuju neizvršene sate rada plaćene izvan pravne osobe (sati bolovanja u trajanju duljem od 42 dana, sati roditeljskog dopusta, sati skraćenoga radnog vremena roditelja i sl.).

Prosječna mjesečna neto i bruto plaća po zaposlenome izračunava se dijeljenjem ukupnih isplata brojem zaposlenih preračunanih na ekvivalent punoga radnoga vremena.

Prosječna mjesečna neto i bruto plaća po plaćenom satu izračunava se dijeljenjem ukupnih isplata ukupnim brojem plaćenih sati.

Nominalni indeksi neto i bruto plaća izračunavaju se iz podataka o prosječnim mjesečnim iznosima neto i bruto plaća za odgovarajuće mjesece i godine.

Realni indeksi neto i bruto plaća izračunavaju se dijeljenjem nominalnih indeksa neto i bruto plaća indeksom potrošačkih cijena za odgovarajuće mjesece i godine.

Medijalna mjesečna neto i bruto plaća izračunava se određivanjem sredine nakon rangiranja plaća zaposlenih, od najniže do najviše, te pokazuje da 50% zaposlenih prima plaću u iznosu jednakom ili manjem od tog iznosa (medijana), a 50% zaposlenih prima jednaku ili veću od tog iznosa (medijana).

Kvartilne mjesečne neto i bruto plaće izračunavaju se podjelom plaća zaposlenih na četiri jednaka dijela nakon rangiranja od najniže do najviše, a zatim odabirom iznosa plaće ispod kojeg se nalazi 25%, 50%, 75% i 100% plaća zaposlenih. Mogu se podijeliti na prvi (donji) kvartil, drugi kvartil (medijan), treći (gornji) kvartil i četvrti kvartil.

Prvi (donji) kvartil pokazuje da 25% zaposlenih prima plaću u iznosu jednakom ili manjem od prvoga kvartila, a 75% zaposlenih prima plaću jednaku ili veću od prvoga kvartila.

Treći (gornji) kvartil pokazuje da 75% zaposlenih prima plaću u iznosu jednakom ili manjem od trećega kvartila, a 25% zaposlenih prima plaću jednaku ili veću od trećega kvartila.

Decilne mjesečne neto i bruto plaće izračunavaju se podjelom plaća zaposlenih na deset jednakih dijelova nakon rangiranja od najniže do najviše, a zatim odabirom iznosa plaće ispod kojeg se nalazi 10%, 20%, 30%, 40%, 50%, 60%, 70%, 80%, 90% i 100% plaća zaposlenih.

U **prvom decilu** nalaze se zaposleni koji imaju najniže mjesečne plaće i pokazuje da 10% zaposlenih prima plaću u iznosu jednakom ili manjem od prvog decila, a 90% zaposlenih prima plaću jednaku ili veću od tog iznosa. U drugom decilu nalaze se zaposleni koji primaju plaću veću od onih koji se nalaze u prvom decilu i manju od onih koji se nalaze u trećem decilu itd.

Kratice

NKD 2007. Nacionalna klasifikacija djelatnosti, verzija 2007.
z podatak zbog povjerljivosti nije objavljen

Znakovi

0 podatak je manji od 0,5 upotrijebljene mjerne jedinice

Objavljuje Državni zavod za statistiku Republike Hrvatske, Zagreb, Ilica 3, p. p. 80.

Telefon: (+385 1) 48 06 111

Novinarski upiti: press@dzs.hr

Odgovorne osobe:

Dubravka Rogić Hadžalić, načelnica Sektora demografskih i društvenih statistika

Lidija Brković, glavna ravnateljica

Priredile:

Snježana Varga, Zdenka Mandarić i Marinka Radman Ćosić

MOLIMO KORISNIKE DA PRI KORIŠTENJU PODATAKA NAVEDU IZVOR.

Služba za odnose s korisnicima i zaštitu podataka

Informacije i korisnički zahtjevi

Telefon: (+385 1) 48 06 138, 48 06 154

Elektronička pošta: stat.info@dzs.hr

Pretplata na publikacije

Telefon: (+385 1) 48 06 115

Elektronička pošta: prodaja@dzs.hr